



フローラ

Vol. 3

「えがお」はフローラグループの
さまざまな情報をお届けしている
情報誌です。

えがお

アナタにもっと届けたい

- フラワーアレンジメント 1
- グルメリポ 2
- 和装のルール 3
- 飛騨の小京都 5
- えがお読者プレゼント 7
- 大切なお知らせ
（転居されている会員様へ） 8
- 失敗しない仏壇選び 10
- 日本の風習 11
- お葬式のみめ知識 13
- フローラ施設案内 14
- 篠田麻里子プロデュースドレス 15



<http://www.flora-g.co.jp/>



初心者でも作れる フラワーアレンジメントに 挑戦してみてもいい... コサージュを作ろう!

これからの季節、コサージュをつけてお出かけする機会が多くなりますね。そんな時、保存も利いて、それでいてみずみずしさを表現してくれるお花「造花フラワー」がお勧めです。前もって作っておける事も嬉しいですね。さあ、レッツトライ!



必要な道具を揃える

- 造花のフラワー数種類
バラ大輪(1輪)、バラ小輪(2~3輪)、葉物(3枚位)
(メインの花は大きめが良い)
- ニッパー
- グリーンテープ
- 針金(ワイヤー)
- 安全ピン
- 糸または細めのワイヤー
(花を安全ピンで留めるためのもの)

<ワイヤーの太さ>

ワイヤーには、色々の太さがあります。サイズは#24、#26がお勧めです。

STEP 4 型を作る(組む)



花や葉物を重ねて型を作り(組み)ます。

Point! 花のまわりを葉で包むように重ねると、全体のバランスが取りやすくなります。

STEP 1 造花をカットする



5cmくらいを目安に、造花(材料)を適宜に切ります。

Point! あまり短く切るとワイヤーを巻く時に大変なので注意。

STEP 5 まとめる



ワイヤーで留めて、その上からグリーンテープを巻きます。その後、適当な長さに切ります。

Point! ワイヤーが飛び出していると、衣服を傷めることがあります。

STEP 2 ワイヤーを巻く

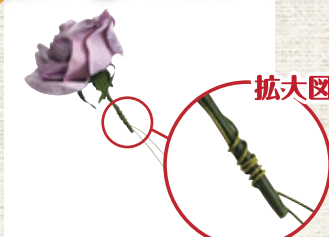

拡大図

茎の部分にワイヤーを巻きます。



Point! 茎の先端部分までワイヤーを巻くとバランスが良いです。

STEP 6 仕上げ



糸か、細めのワイヤーで安全ピンと花を留めて完成です。



Point! 中心の花が正面を向くように形を作る。胸の形に沿うように茎をそろせる。

STEP 3 グリーンテープを巻く



ワイヤーの上からグリーンテープを巻きます。



Point! グリーンテープは緩まないようにしっかりと巻きます。



豆知識 「コサージュ」は胸につける物。肩につける物は「ショルダーコサージュ」。結婚式で新郎が胸につける物は「ブートニア」と呼ぶ。

今回ご紹介するお店は森の中の隠れた名店と、

イングリッシュガーデンに囲まれた隠れ家的カフェです♪

緑山 四季の味 MIDORIYAMA

丸森の豊かな自然に囲まれた地にある、平屋建てのお店は、とても清潔感があって広々。落ち着いた雰囲気の中で味わう料理は、贅沢なひと時を満喫させてくれます。自分へのご褒美に、時間が経つのも忘れ、絶品ランチと大自然に癒されてみてください♪



FLORA GOURMET REPORT
グルメリポ

No.3

緑山と言ったらコレ!



日替り 緑山セット

伺った日のメインはマグロのステーキ



すわい蟹と
きのこのピラフ

ボリューム満点!!



〒981-2116 宮城県伊具郡丸森町字上滝西48-65
電話 0224-72-6786
営業時間 午前11時～午後4時
(オーダーストップ午後3時)
(午後5時以降は要予約)

食後の甘い誘惑♡

きなこ(左)・ブルーベリー(上)・ベリーベリー(右)



他にも、
ステーキ・パスタ・
リゾット・ピザなど
心ときめく
メニューが沢山!



ハーブのお庭に囲まれた北欧風の素敵な建物。温かみのある優しい空間は木の香りがとても心地よいです。クラシック音楽やジャズが流れる店内はいつまでも居られるようなステキなカフェ。午後の太陽が入り込む窓際の席は格別。この辺でちょっと優雅におしゃれなお茶を楽しみたい方には是非おすすめです。



北欧風の
素敵な建物!

ジャム・生クリームと
一緒に

きめこまかく
ふわふわ



スコーン(キャラメル)



スコーン(フルーツ)



シフォンケーキ



〒981-1505 宮城県角田市角田字柳町33-19
電話 0224-62-5589
営業時間 午後12時～午後8時 (Lo.午後7時15分)
定休日 月曜・火曜 (祝日の場合営業)

好きな紅茶と組み合わせ自由!シフォンケーキは日によってかわります。紅茶は目の前で注いでくれます。おしゃれな食器でゼいたく気分!!さまざまな種類の紅茶とお菓子を楽しみたい方おすすめ。

WEDDING
TOPIC

花嫁に知ってもらいたい 和装のルール

結婚の為の特別な装いだからこそ小物一つ一つにも願いが込められています。
嫁ぐ女性に必要とされた小物、意味を簡単にご紹介!



『角隠し』 つのかくし

伝統的な和のヘッドドレス
外出時の塵除けの他に
『角を隠して夫に嫁ぐ』との言われ
もあります。

『笄』 こうがい

髪に挿す飾りで
かんざしのこと

『笥迫』 紙入れ はこせこ

江戸時代より武家の婦人が使っ
ていた懐紙や鏡、楊枝などを入れる
化粧ポーチのようなもの
『パートナーの前では一生綺麗に』
との意味が込められています。

『末広』 すえひろ

扇子の事。開いた時の形にちなんで
『末広がりになるように』との
意味が込められています。

『帯あげ』 おびあげ

帯を支える為のもの
絞り部分を[たらこ]に見立てて
『子宝』に恵まれるようにとの意味
が込められています。



『綿帽子』 わたぼうし

白無垢の時しか使わない花嫁の
為の挙式用の帽子

『懐剣』 かいけん

帯に挿す短刀。護身用として母か
ら娘に送られた婚礼道具の名残。

『かかえ帯』 かかえおび

花嫁だけが帯の下側に巻く細帯の事
たすき掛けにも使用していた為、『家庭の仕
事を立派にする』との意味があります。

『帯締め』 おびじめ

中に綿が入った丸くげと
いうタイプの物。
『家庭円満』という意味が込められ
ています。

『白無垢』

花嫁の心の純真さを現す
純白で清楚な衣装
清らかで汚れのない白は
『あなたの色に染まります』と
いう無垢な気持ちを表したものの。

気になる和装も体験できる!!

2014ブライダルフェア開催予定

ウエディングパーク 原町フローラ

☎0244-24-2888

7.6 sun

ウエディングパーク 相馬フローラ

☎0244-36-4888

7.12 sat 13 sun

ウエディングパーク 桜フローラ

☎0224-52-7888

7.19 sat 21 mon

今、「和装」が 楽しい!

和のウエディングに再注目!!日本の伝統的なデザインから現代風にアレンジしたものまで装いは様々。
とっておきの一着を見つけてください!

『大振袖』 (本振袖)

袂が裾と同じ長さになるように
仕立てた着物。
長い袂が華やかで
色鮮やかなのが特徴。
振袖を着るラストチャンス!

【グリーンジュエリー】

『お引きずり』 (引振袖)

江戸時代から昭和初期まで
着られていた気品漂うお引きずり
は『現代の花嫁注目のスタイル』
和風モダンなお洒落な花嫁に!

【黒地手まり竹梅】

『色打掛』

地位の高い女性が着物の上に
着物を羽織っていたことが由来
格調高さと艶やかさを演出。

『新和装』

オーガンジー素材や
スパンコールの装飾
伝統の中にアレンジを加えた
『現代和装のNEWスタイル』
掛下や小物使いのアレンジで
ワンランク上の装いに!!

【オーガンジー蝶舞い】

【西陣四季模様】

【紺フラワーレース】

飛驒の小京都 飛驒高山へ、

日本の文化を求めて訪れる外国人観光客も多い飛驒。古き良き町並みや、美味しいグルメ



【平成26年高山祭日程】

- ◆春の高山祭…4月14日・15日
- ◆秋の高山祭…10月9日・10日

◀精巧な動作をする「からくり人形」。
12基ある屋台のうち3基の屋台(三番叟・石橋台・龍神台)がからくり人形を持ち、4月14日と15日の午前・午後の合わせて四回お旅所前でからくり奉納を行います。

高山祭

高山祭は日枝神社の春の山王祭(4月14・15日)と、桜山八幡宮の秋の八幡祭(10月9・10日)の総称で、日本三大美祭のひとつに挙げられています。祭の起源は飛驒の領国大名金森氏の時代(1585〜1692年)、屋台の起りは1718年頃にさかのぼります。巧みな人形の動きを披露するからくり奉納、仕掛けが施された戻し車など、屋台にも匠の技が生きています。

総勢数百名におよぶ祭行列は、鬨鶏楽や袴姿の警固など伝統の衣装を身にまとい、お囃子や雅楽、獅子舞に先導され祭地域をまわります。夜に入ると各屋台はそれぞれ100個にもおよぶ提灯を灯し、艶やかに夜の闇を飾ります。飛驒人の意気が高まる高山祭。高山の揺るぎない誇りです。



春の飛驒高山ライトアップ

春夏秋冬それぞれの場所で様々なライトアップを楽しむことができます。今回は春のライトアップをご紹介します。



春の江名子川 ライトアップ

【見どころ】

さらさらと流れる江名子川を照らします。川沿いには桜があり、幻想的な光景です。

【期 間】 平成26年4月1日(火)～5月6日(火)
午後7時～午後10時

【場 所】 江名子川(高山市)

【アクセス】

JR高山駅より徒歩17分
中部縦貫道高山ICより約10分

江名子川



新緑の赤い中橋 ライトアップ

【見どころ】

ライトに照らされた桜と赤い中橋が美しく幻想的です。桜が散った後も新緑が映え高山の春を代表する風景です。

【期 間】 平成26年4月1日(火)～5月6日(火)
午後7時～午後10時

【場 所】 宮川中橋周辺(高山市神明町)

【アクセス】

JR高山駅より徒歩12分
中部縦貫道高山ICより約10分

宮川中橋

【問合せ先】 高山市観光課 〒506-8555 岐阜県高山市 花岡町2丁目18番地 TEL(0577)32-3333

散策めぐりにきませんか。

高山祭など、フローラの厳選した飛騨高山の魅力をちょっとずつご紹介します。

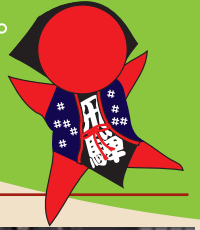

タイムカプセルで江戸時代へ

袴・着物姿で飛騨高山を散策してみませんか？
着付けに必要な小物などもすべて揃っていますので、
お気軽にお立ち寄りください。お子様用もあります。

【受付時間】午前9時～午後3時

【受付場所】高山市政記念館へ直接、お越しください。(予約不要)

住所：岐阜県高山市神明町4-15 電話番号：0577-32-0406

【参加料】1人2時間1,500円(30分増すごとに500円)

【特典】記念写真のプレゼント

市内17ヶ所の観光施設に無料入館できる通行手形を貸し出します。



※袴、着物の数に限りがありますので、団体が参加される場合は事前にご相談ください。

◎通行手形により無料入館できる観光施設

(平成25年4月1日現在)

掲載以外にも無料入館できる施設があります。

高山陣屋

全国に唯一現存する
郡代・代官所

(八軒町1-5 0577-32-0643)

【開館時間】3～10月 AM8:45～PM5:00、

11～2月～PM4:30、8月～PM6:00

【休館日】12月29日・31日・1月1日

【料金】大人420円/高校生以下無料

飛騨国分寺

(総和町1-83 0577-32-1395)

【開館時間】AM9:00～PM4:00

【休館日】12月31日・1月1日

【料金】大人300円/小中250円

飛騨高山ティンバーエコビレッジ

(西之一色町3-829-4 0577-37-2525)

【開館時間】AM10:00～PM6:00(冬期は不定)

【休館日】4月～12月無休・1月～3月不定休

【料金】大人600円/高500円/小中400円

リスの森 飛騨山野草自然庭園

(松倉町2351-7 0577-33-9232)

【開館時間】AM9:00～PM5:00

(春と秋に臨時休業あり)

【休館日】毎週月曜日(祝日は営業)

【料金】大人780円/中学生以下380円

飛騨高山まつりの森

(千島町1111 0577-37-1000)

【開館時間】AM9:00～PM5:00

【休館日】年中無休

【料金】両館セット 料金：大人1,500円/小人900円

まつりの森 大人1,000円/小人600円 昆虫館 大人600円/小人400円

飛騨高山美術館

(上岡本町1-124-1 0577-35-3535)

【開館時間】AM9:00～PM5:00

(受付PM4:30まで)

【休館日】冬期休業あり

飛騨高山の朝市は、千葉県勝浦市、石川県輪島市の朝市と並び日本三大朝市といわれています。また高山観光三名物(高山祭り・古い町並み・朝市)に数えられています。観光客も多数訪れ、飛騨高山の風物詩として欠かせないものとなっています。

朝市で新鮮な食材

◆陣屋前朝市

JR高山駅から徒歩10分

午前6～午後12時
(11～3月は午前7時～)

◆宮川朝市

JR高山駅から徒歩10分

午前6～午後12時
(11～3月は午前7時～)



フローラスタッフ
おすすめカフェ

光ミュージアム内レストラン

「ビラコチャ」

旬のフルーツを使った手作りスイーツが自慢のカフェ。真っ赤なイチゴをふんだんに使ったイチゴフェアを開催中! 広々とした店内で、ゆっくりとカフェを楽しめます。至福のひとつを…

●イチゴパフェ…730円(税込)

●イチゴワッフルWセット
(コーヒー又は紅茶付き)…1330円(税込)

●イチゴロールセット
(コーヒー又は紅茶付き)…650円(税込)

〒506-0051 岐阜県高山市中山町175
(光ミュージアム内)

電話 0577-32-4341
営業時間 午前10時～午後4時30分(L.O.)
定休日 水曜 駐車場 あり

たっぷりの生クリームと
イチゴでポリョムと
味に満足すること
間違いなしのイチゴパフェ

シフォンケーキを使った
ロールケーキは
しっとりふわふわ!!

しあわせ～!!



飛騨高山のおみやげ

～下記の中からお希望の商品を1点お選びの上、ご応募ください。～

1 飛騨のおみやげ 定番商品



抽選で **3** 名様に **ネコ耳ヒョウ柄 さるぼぼ (直径約17センチ)**

縁起の良い物とされ、お守りとしても使われているさるぼぼ。ヒョウ柄・しっぽが付いていてカワイイです。(色の指定はできません。)

2 飛騨名物 つけもの詰め合わせ



抽選で **3** 名様に **飛騨の漬物 詰め合わせ**

新鮮な赤かぶらをおいしく漬込みました。かご入りのお得な3点セットです。

3 永谷園



抽選で **5** 名様に **【飛騨限定】 飛騨牛茶づけと 赤かぶ茶づけ**

飛騨牛を使ったまるやか白湯味の「飛騨牛茶づけ」、岐阜県産赤かぶを使った抹茶風味の「赤かぶ茶づけ」の詰め合わせです。

4 船津醤油



抽選で **5** 名様に **ほうば味噌 (3食セット)**

自家製の味噌にネギなどの薬味、椎茸などの山菜・茸をからめたものを朴の葉に載せて焼き、食べる郷土料理。小分けになっているので食べきりサイズでお手頃です。

5 高山グリーンホテル 創業40周年記念商品



抽選で **3** 名様に **飛騨牛プレミアム ビーフカレー**

飛騨高山グリーンホテル内「デ・プレ」の人気メニュー、飛騨牛カレーがレトルトになって発売されました。ちょっとリッチに本格派のカレーを…。

6 天領酒造株式会社



抽選で **3** 名様に **もものお酒 りんごのお酒 うめ酒**

飛騨の蔵元が仕込んだあまあい果実酒シリーズ。とても飲みやすく女性に人気のあるお酒です。(お酒の指定はできません。)

下記の必要事項をご記入の上、官製はがきでご応募ください。

応募締切：平成26年5月30日の消印有効

えがお vol.2 プレゼント「つや美人」当選者発表

9750033

お手数ですが52円切手をお貼り下さい

福島県南相馬市 原町区高見町2丁目137の1
(株)フローラ本部
プレゼント係

①希望商品番号
②郵便番号・ご住所
③お名前(フリガナ)
④電話番号
⑤年齢
⑥ご職業
⑦「えがお」情報誌の感想をお聞かせ下さい。

- | | | | |
|---------|----------|--------|----------|
| 柴田郡大原町 | 富山 美千代 様 | 相馬市 | 齋藤 淑江 様 |
| 西白川郡泉崎村 | 石井 文枝 様 | 相馬郡新地町 | 森 京子 様 |
| 二本松市 | 石川 文子 様 | 角田市 | 佐藤 孝子 様 |
| 柴田郡柴田町 | 酒巻 和子 様 | 南相馬市 | 坂本 トシ子 様 |
| 郡山市 | 筒井 マキ 様 | 柴田郡大原町 | 永山 かつよ 様 |

おめでとうございます！

《連絡用封筒の作り方》

- ① キリトリ線に沿ってハサミで切り取って下さい。
- ② 必要事項を記入し、印鑑を押して下さい。
- ③ 折り線に沿って折り、のりを塗って貼り合わせれば完成です。
- ④ 切手を貼らずにポストに投函して下さい。

《個人情報について》

ご記入いただいた個人情報は、より良いサービスを提供するために、その目的の範囲内で利用します。

<http://www.flora-g.co.jp/>

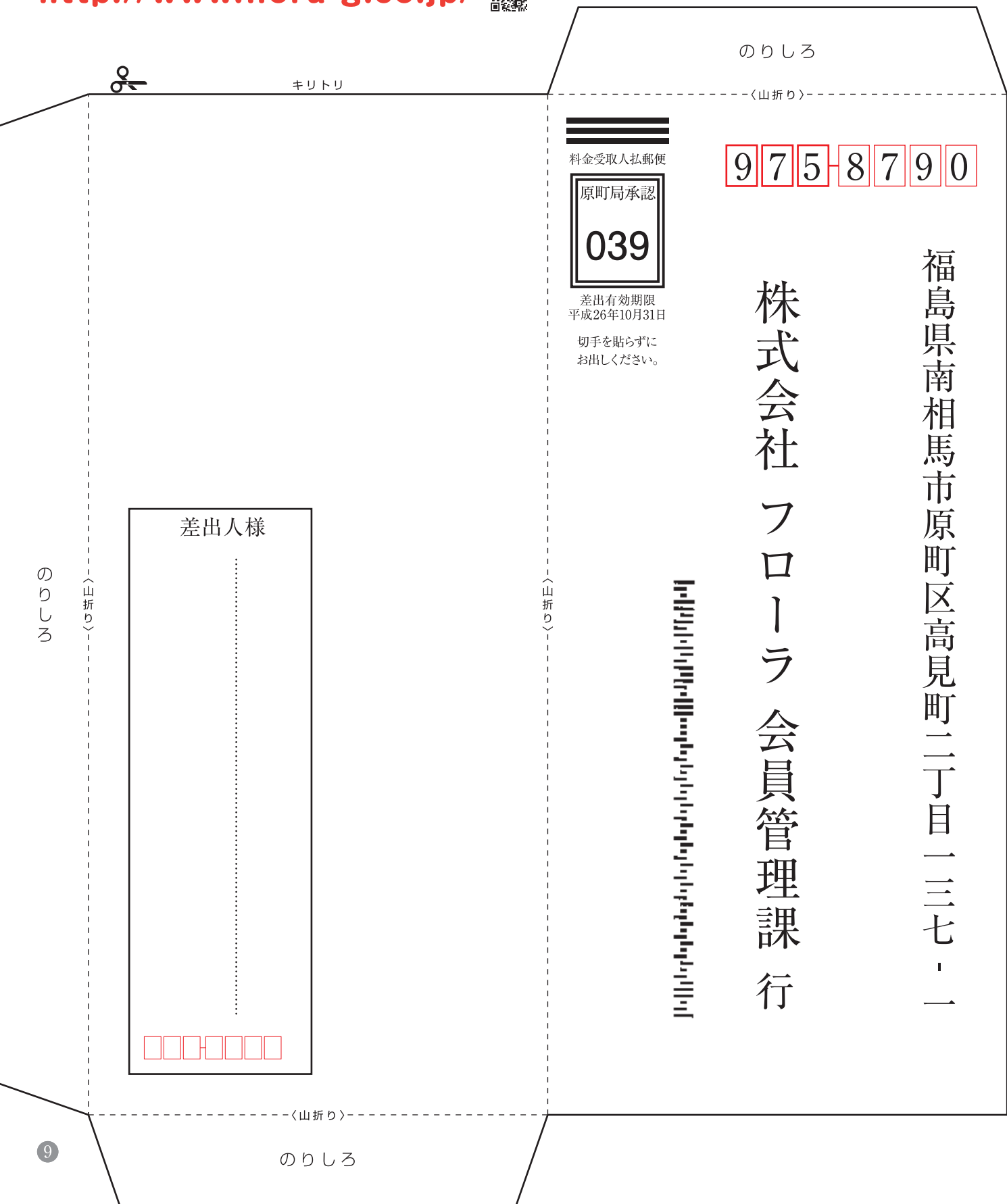

失敗しない仏壇選び



仏壇の起源

もともと日本家屋の「床の間」が仏壇の起源とされています。仏壇が普及する前は一般の家には鎮守(ちんじゅ)や祖先を祀る祭壇のようなものがいろいろな形で置かれていました。それが、室町時代に「書院造り」という形式ができた時、床の間が変わりました。書院造りは、厳密には室町時代の中期以降に成立した住宅の様式ですが、一般的には床の間を指します。その床の間に仏壇を祀るようになったのが仏壇の起りと言われていています。古代インドでは、土を積み上げて「壇」を作り、そこを神聖な場所として「神」を祀っていました。やがて風雨をしのぐために土壇の上に屋根が設けられました。これが寺院の原型であり、それを受け継ぎ仏壇の「壇」の字は土偏になっています。



高さ60cm以下
仏間が無く、たんすなどの上に安置するサイズです。主に都市型住宅や団地向き。

● 仏壇とは

大きく分類する場合は、金仏壇(きんぶつだん)・唐木仏壇(からきぶつだん)・家具調仏壇(かぐちょうぶつだん)に分けられます。

金仏壇	金仏壇は白木に漆を塗り、金箔や金粉を施すことからこの名が付きます。また「塗仏壇」ともいいます。いずれも唐木仏壇に対する名称です。浄土真宗の方が多く、特に限定されてはいません。
唐木仏壇	唐木仏壇は、唐木(シタン、コクタン、タガヤサンなど)が使用された仏壇の総称。特に宗派による区別はありません。
家具調仏壇	20世紀後半の日本の都会型住居に合うようにデザインされたもので、都市型仏壇ともいいます。マンションでも大丈夫な省スペース型が多く、仏具にも個性のあるものが揃っています。



高さ60~100cm
安置する仏壇は60~100cm位の仏壇が最適です。

仏壇の置き場所と向き

昔は、家の中心となるような部屋に仏壇を置いていましたが、どの部屋に仏壇を置くのかという決まりはありません。仏壇を置く向きにも特別な決まりはありません。極楽浄土のある西に向かって拝むために東向きに置いたり、南に向け北を背にして置いたり、仏壇の前に座ったときに本山を向く位置に置いたりなどしますが、ひとつの考え方です。現実的には、直射日光が当たらず、風通しが良く、湿気のない、冷暖房の風や熱が直接当たらない場所が適切といえるでしょう。大切なのは、家族揃って心静かに参りできる場所であることです。仏壇と神棚を同じ部屋に置いておかまいませんが、神棚と向かい合わせにすると、どちらかを礼拝する時に、もう一方に尻を向けることになるので、これは避けた方がいいでしょう。また「うちは狭いから無理」とあきらめる必要はありません。小さめで、棚やタンスの上に置くものもあります。最近では現代の住宅事情に合わせて、略式で小さいものも多くなっています。



高さ100~160cm
仏間に地袋があり、仏壇の高さがとりにくい場所に安置するのに最適です。

価格帯

素材・大きさ・デザインなどで数万円のものから何百万のものまであります。高ければ高いほど良いとは限りません。ご家族が感謝を込めて手を合わせる事が大切です。まず、ご自宅におけるサイズであること、次に好みのデザインであること、その条件に合うものの中から、納得のいくお値段のものをお選びいただくのが良いかと思います。お仏壇はたしかに高い買い物です。しかしその価値は金額で決まるものではないのです。高い買い物になるか、安い買い物になるかは、ご家族とお仏壇の関わり方次第です。



高さ160cm以上
半間の仏間、床の間、またはお部屋のどこにでも安置できるサイズ。

information

フローラ仏壇特売会開催のお知らせ

フローラの会員の皆様へ感謝の気持ちを込め、会員様感謝セールとして仏壇特売会を開催しています。大切な会員の皆様のお役に少しでも立ちたいという気持ちから、大幅な割引で仏壇仏具の販売をさせていただきます。皆様のご利用、ご来館を心よりお待ちしております。

●メモリアルホール川崎
7月5日(土)・6日(日)

●メモリアルホール原町
7月19日(土)・20日(日)

●メモリアルホール白石
8月2日(土)・3日(日)

●メモリアルホール桜
9月6日(土)・7日(日)

●メモリアルホール柴田
5月10日(土)・11日(日)/11月8日(土)・9日(日)

●メモリアルホール相馬
6月7日(土)・8日(日)/9月13日(土)・14日(日)

●メモリアルホール角田
6月28日(土)・29日(日)/10月18日(土)・19日(日)



日本の風習 お彼岸・お盆編

小さい頃から慣れ親しんだ日本の風習、実は知らない事も多いのです。由来や意味を知れば今までは違った心持ちで行事を迎えられるます。



Q お彼岸はいつですか?

A お彼岸とは春と秋の年間二回やってきます。下記の通りの期間になります。

春彼岸 7日間

お彼岸入り
3月18日

お彼岸中日
3月21日『春分の日』

お彼岸明け
3月24日

秋彼岸 7日間

お彼岸入り
9月20日

お彼岸中日
9月23日『秋分の日』

お彼岸明け
9月26日

Q お彼岸の意味はどういうことなの?なんで年間二回あるの?

A 一般的に『お彼岸』とは、私たちの今生きている世界【此岸^{しがん}】から、お亡くなりになった方々や、ご先祖様のいらっしゃる【彼岸^{ひがん}】に対し、先祖を敬い、亡くなった人々を偲ぶ期間の事を言います。

お盆のように特別な飾りなどはありませんが、感謝の気持ちをもって、お墓参りや寺院参りなど、供養に専念する期間のことです。彼岸期間中の『中日』に家族揃ってお墓参りに行かれる方が多いようです。

お彼岸が年間二回ある理由としては、昔から『暑さも寒さも彼岸まで』と言われるように季節の節目の行事とされていました。春分の日と秋分の日、昼と夜の長さが一緒になります。古代インドでは極楽浄土が西の彼方にあると信じられており沈んでゆく太陽を礼拝することで極楽浄土に生まれ変わると願ったのがお彼岸の始まりとされています。これが日本に伝わり、日本の風習と仏教が結びつき、太陽が真東から昇り真西に沈む日、つまり『春分の日』・『秋分の日』この期間にお墓参りをする習慣が定着したと言われています。



Q ぼたもちとおはぎは、どう違うの?

A 地域性や様々な諸説がありますが、一般的に『おはぎ』も『ぼたもち』も呼び名が違うだけです。3月に咲く花の牡丹にちなんで【牡丹餅】→『ぼたもち』
9月に咲く花の萩にちなんで【御萩餅】→『おはぎ』
時期によって呼び名が変わり、食べる事によって邪気や災難から身を守ると言われています。

Q お盆とはどういう意味ですか? いつからお盆ですか?

A お盆の名前の由来は、仏教用語の『盂蘭盆』(うらぼん)の略。さらに盂蘭盆がお盆と略されるようになったのはお盆に供え物などを乗せて霊をもてなすことからとされています。

お盆とは由来通り、先祖の霊を供養する行事です。期間は8月13日から16日までを言います。旧暦では7月15日頃をお盆としていました。現在では旧盆と呼びます。

Q お盆にはどのような事をするのですか?

A お盆の代表的な行事としては、お墓参りなどが有名かと思いますが、今回は『盆棚』についてご説明致します。

地域性や風習など様々ですが、一般的な飾り方と供え物の意味についてご紹介致します。

- 三段飾りを用意してゴザなどを敷いて祭壇を作ります。
- 一番上段に位牌、祭壇の後ろや四つ角に笹の葉のついた竹を立て、麻縄などでつなぎ、海のもの、山の物、ほおづきなどを吊るし、お供えます。
- 祭壇に故人の好きだった物や、旬の野菜・果物などを、お供えます。
- 一番下段に(別に経机など用意でも可)お参りをできるように香炉・燭台・おりんなどを用意します。



Q お供え物にそれぞれの意味があるの？

- A ●ほおずき…仏様をお迎えする灯り、提灯に見立てて飾ります。
- 昆布・ソーメン…昆布は縁起物として飾る、ソーメンは仏様がお帰りになる際お土産を背負う紐になるとして飾られます。
- 水の子…水の子は、茄子や胡瓜をさいの目に切り、洗った米を混ぜ、蓮の葉の上に盛りつけたもの。お盆に帰ってくる全ての霊にいきわたるように、広く供養して食べて頂くという意味と、あの世で飢えないようにという意味があります。
- 旬の野菜・果物・団子・菓子…お供え物として飾るだけでなく、仏様がお帰りになる際のおみやげになるとも言われています。故人の好きだったものや、季節の野菜・果物をお供えます。
- うし・うま…胡瓜に割り箸などをさし馬に、なすを牛に見立てます。馬に乗って早く帰って来て下さい、牛に乗ってゆっくり、たくさんおみやげを積んで帰って下さいという想いをこめて飾ります。

お盆は帰ってくるご先祖様に対しての「おもてなし」です。感謝の気持ちを持って供養しましょう。

新盆と盆提灯・灯籠

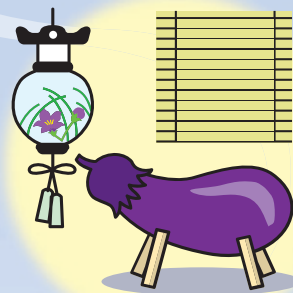

Q 新盆とはなんですか？

A 新盆とは亡くなった方が初めて帰ってくるお盆の事です。故人が49日を過ぎて初めて迎えるお盆を新盆と呼び、初めて迎えるお盆『初盆』とも呼びます。お盆には各地域によって様々な伝統行事が行われますが、新盆は特に盛大に供養する地域が多いようです。僧侶を自宅に招き、読経を頂いたり、親族や近親者は提灯などを送り、また提灯の代わりに『御仏前』として現金を頂くこともありますので、新盆を迎える喪家の皆様は、『新盆返し』など用意する事をお奨め致します。

Q 盆提灯とは、何ですか？

A 盆提灯はお盆の際、先祖や故人の霊が迷わず帰ってくる目印として飾ります。感謝の気持ちを込めたお盆の供養を表す大切な物です。新盆を迎えた家へ、親族や親しかった方が盆提灯を贈るのは、古くからの風習で盆提灯はお盆のお供え物として、最高の物とされています。新盆を迎える家の方々は新盆の準備など忙しい事が多いので、少し早めの時期に届く方が喜ばれます。

Q 盆提灯を贈りたいのですが、種類はありますか？何個贈ればいいですか？

A 盆提灯に宗派による違いは、ないと言われております。家の間取りや、飾る部屋に合わせてお好みで選んで良いでしょう。基本的には一対で送りますが、一対でなければいけないという決まりはありません。部屋の作りによって一個しか飾れない場合などがありますのでその贈り先のお宅に合わせて贈ると良いです。地域性により様々ですが、家の中に提灯を飾る地域、外で迎え火を焚く地域、庭先に竹で作った弓の形の竹灯籠を立てる地域、地域性に合わせて、提灯や灯籠を飾ります。また盆提灯の価格は、大きさ、材質、作りによって大きく変わりますので、贈る相手先との関係を考えて、ご予算に合わせて選びましょう。

盆提灯は大きく分けて「吊るし型」・「置き型」の二種類になります。



置き型提灯



吊るし型提灯



名入提灯
『戒名・家紋入提灯』

盆提灯はご先祖様が帰ってくる目印の灯りです、感謝の気持ちをこめて、故人を偲び贈りましょう。

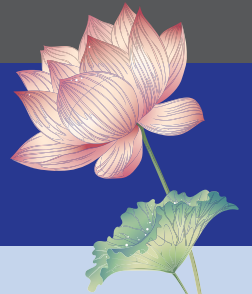

お葬式のまめ知識

Q 焼香は何回すればいいの?

A 宗派によって、正しい焼香の回数は決められています。

(例)

- 天台宗 1回もしくは3回
- 浄土宗 決まりはありません
- 浄土真宗本願寺派 抹香を持ち上げずに1回
- 真宗大谷派 抹香を持ち上げずに2回
- 真言宗 3回
- 日蓮宗 1回もしくは3回
- 日蓮正宗 3回
- 曹洞宗 抹香を持ち上げて1回 2回目は持ち上げず。
- 臨済宗 1回



Q 焼香の作法は?

A 宗派によって違いがありますが、あくまで故人のご冥福を心を込めて祈る気持ちが大切です。

基本的なご焼香の方法は、まず、右手の親指・人差し指・中指の三本で抹香(香木を砕いた細かい木片)を少量つまみ、手を返して額の高さまでかかげます。(これを「押しただく」といいます)

次に、左の香炉(炭の方)の少し上に移動させ、指をこすりながらパラパラと落とします。このとき、数珠は左手にかけておきます。



～フローラからのお願い～

フローラ互助会に入会されたら…

金庫の中だからね!

ご家族に会員になったことを伝えておくことが大切です。
誰の名義で入会され、その証書はどこに保管しているか知っておいてください。

とっさの時には、最寄りの施設に電話一本すれば迅速な対応ができます。
残された家族は、いざという時に慌てなくてすみます。



もし、ご家族にご不幸があったら…慌てずにご連絡下さい。

え、お父さんが東京で亡くなった?

そんな遠くで…どうしたら良いの?

フローラに電話して聞いてみよう…

東京までお迎えに参ります。安心してください。

深夜・遠近に関わらず



365日!! 24時間! 日本全国 伺います

まずは落ち着いてお電話下さい。

ほっ…。とりあえず安心…。

最寄りの施設のTELをご覧ください。

フローラグループ 冠婚葬祭施設案内

 … 結婚式場
 … 葬儀式場

岐阜県

-  高山フローラ
TEL.0577-35-0001
-  益田フローラ
TEL.0576-55-0888
-  メモリアルホール高山
TEL.0577-33-0096
-  メモリアルホール萩原
TEL.0576-55-0100
-  メモリアルホール下呂
TEL.0576-25-3399

常時事前見積もり、
 相談受け付けて
 おります。
 どうぞお気軽に
 お越し下さいませ。

宮城県

 メモリアルホール桜
TEL.0224-53-9009

 桜フローラ
TEL.0224-52-7888

 メモリアルホール白石
TEL.0224-24-3322

 メモリアルホール相馬
TEL.0244-35-0111

 原町フローラ
TEL.0244-24-2888

 メモリアルホール浪江
TEL.0240-34-7171

 メモリアルホール川崎
TEL.0224-85-1331

 メモリアルホール柴田
TEL.0224-58-2277

 メモリアルホール亘理
TEL.0223-34-8848

 メモリアルホール角田
TEL.0224-62-4144

 相馬フローラ
TEL.0244-36-4888

相馬フローラ
 ゲストハウス・フェリーチェ
TEL.0244-36-4888

 メモリアルホール原町
TEL.0244-22-5909

 浪江フローラ
TEL.0240-24-0888

 メモリアルホール富岡
TEL.0240-22-7722

福島



相馬フローラ



相馬フローラ ゲストハウス・フェリーチェ



原町フローラ



浪江フローラ



メモリアルホール相馬



メモリアルホール原町



メモリアルホール浪江



メモリアルホール富岡

宮城



桜フローラ



メモリアルホール角田



メモリアルホール白石



メモリアルホール柴田



メモリアルホール亘理



メモリアルホール桜



メモリアルホール川崎

葬儀・法要“まるっと”相談会
「福島/宮城8会場同時開催」
 会員様だけでなく、
 どなたでもご参加いただけます。
毎月「友引」に開催予定!
 友引以外の日も随時受付いたしております。
参加無料 **入場無料**
 お気軽にお越しください。

編集後記 Editor's note

御衣黄「ギョイコウ」という緑の桜を見てきました。この桜、花が咲いた時は、緑色、次第に緑色が薄れると黄色から黄色になり、やがて中心部が筋状に赤くなりました。花の色が高貴な貴族の衣裳のイメージがあって、咲いている姿に気品が感じられました。すごく幸せな気持ちになりました。私だけでしょうか……
 情報誌「えがぁ」はホームページからもご覧いただけますのでご利用いただければ幸いです。

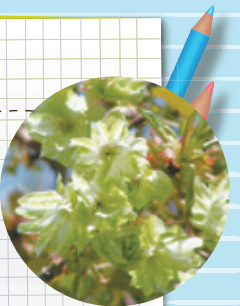

編集長 古宇田 由美

編集委員 加藤みさ・大塚美穂・今野里美・小池早紀
 高野伸一・持立里美・小野裕介・遠藤保秀
 菊地恵理・新田浩美・相原真末・佐藤拓



〈サイズ〉7~11号



ブランドネーム「Love Mary」には、
 「(結婚式は)全ての女性が愛にあふれるその日を
 心待ちにしている日なので、
 皆さんにとって一生に一度の素敵な日になるように
 という思いを込め“Love”」という思いと、
 「自分の名前が“麻里子”なので“マリ”と
 “マリッジ”の結婚という意味をかけて“Mary”」の
 意味が込められています。



〈サイズ〉7~11号

FLORA'S NEW DRESS

篠田麻里子 プロデュース
 ドレス

5/1^{THU} ~ Rental Start!

詳しくは、ウエディングパークフローラスタッフまでお気軽にどうぞ